Her Hafta Cumartesi Günleri Çıkar
Sayı: 91 22. Ocak 1966 50 Kuruş

ZIPZIP

7 den 77 ye kadar her gencin mecmuası

CANAVARIN GÖLGESİ

Gazeteci Rik, Cezaevindeki hücresinde beraber bulunduğu iki hükümlü'nün durumunu dikkatle incelemektedir.

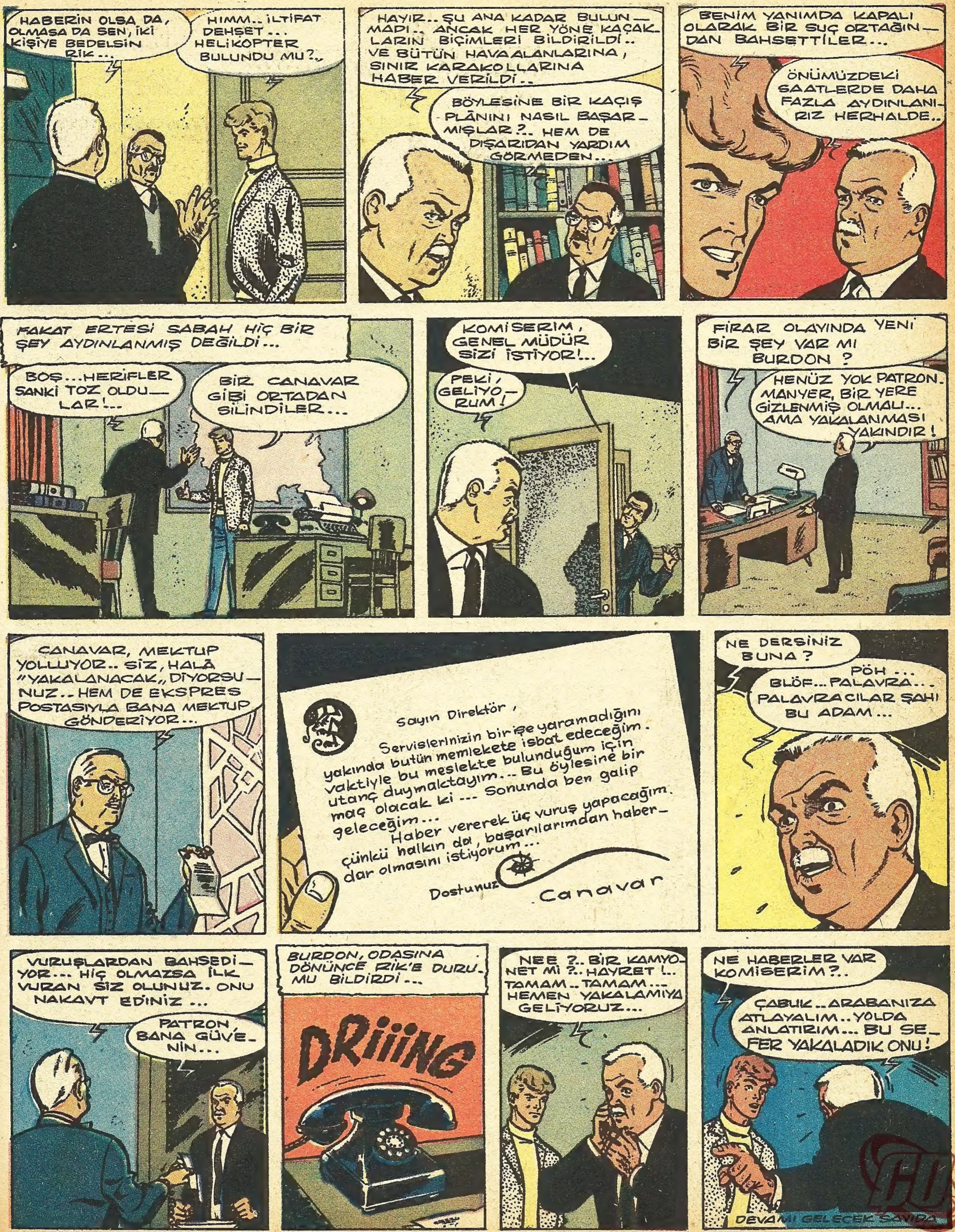
HABERİN OLSA DA, OLMASA DA SEN, İKİ KİŞİYE BEDELSİN RİK...
HIMM.. İLTİFAT DEHŞET... HELİKOPTER BULUNDU MU?..
HAYIR.. ŞU ANA KADAR BULUN-MADI.. ANCAK HER YÖNE KAÇAK-LARIN BİÇİMLERİ BİLDİRİLDİ.. VE BÜTÜN HAVAALANLARINA, SINIR KARAKOLLARINA HABER VERİLDİ..
BÖYLESİNE BİR KAÇIŞ PLÂNINI NASIL BAŞAR-MIŞLAR?.. HEM DE DIŞARIDAN YARDIM GÖRMEDEN...
BENİM YANIMDA KAPALI OLARAK BİR SUÇ ORTAĞIN-DAN BAHSETTİLER...
ÖNÜMÜZDEKİ SAATLERDE DAHA FAZLA AYDINLANI-RIZ HERHALDE..
FAKAT ERTESİ SABAH HİÇ BİR ŞEY AYDINLANMIŞ DEĞİLDİ...
BOŞ... HERİFLER SANKİ TOZ OLDU-LAR!...
BİR CANAVAR GİBİ ORTADAN SİLİNDİLER...
KOMİSERİM, GENEL MÜDÜR SİZİ İSTİYOR!...
PEKİ, GELİYO-RUM!
FİRAR OLAYINDA YENİ BİR ŞEY VAR MI BURDON?
HENÜZ YOK PATRON. MANYER, BİR YERE GİZLENMİŞ OLMALI... AMA YAKALANMASI YAKINDIR!
CANAVAR, MEKTUP YOLLUYOR.. SİZ, HALÂ "YAKALANACAK" DİYORSU-NUZ.. HEM DE EKSPRES POSTASIYLA BANA MEKTUP GÖNDERİYOR...
Sayın Direktör,
Servislerinizin bir işe yaramadığını yakında butün memlekete isbat edeceğim. vaktiyle bu meslekte bulunduğum için utanç duymaktayım... Bu öylesine bir maç olacak ki --- Sonunda ben galip geleceğim...
Haber vererek üç vuruş yapacağım. çünkü halkın da, başarılarımdan haber-dar olmasını istiyorum...
Dostunuz Canavar
NE DERSİNİZ BUNA?
PÖH... BLÖF... PALAVRA... PALAVRACILAR ŞAHI BU ADAM...
VURUŞLARDAN BAHSEDİ-YOR... HİÇ OLMAZSA İLK VURAN SİZ OLUNUZ. ONU NAKAVT EDİNİZ...
PATRON, BANA GÜVE-NİN...
BURDON, ODASINA DÖNÜNCE RİK'E DURU-MU BİLDİRDİ...
DRiiiNG
NEE ?.. BİR KAMYO-NET Mİ ?.. HAYRET!.. TAMAM.. TAMAM... HEMEN YAKALAMIYA GELİYORUZ...
NE HABERLER VAR KOMİSERİM?..
ÇABUK.. ARABANIZA ATLAYALIM.. YOLDA ANLATIRIM... BU SE-FER YAKALADIK ONU!
DEVAMI GELECEK SAYIDA

GECE SEFERİ

Yarışçı Con, "İlkin" adlı çocuğu kandırıp kötü işlerde kullanan bir şebekenin peşindedir...

REJİ, İLKİN'İ TRİBÜNDE YANINA ALMIŞTI...
CON, YARIŞMIYACAK AMA, ÖTEKİ YARIŞÇILARLA BERABERDİR.
GERÇEKTEN DE İLKİN, STİV'İ YARIŞÇILAR ARASINDA GÖRDÜ...
YARIŞ ÇOK HEYECANLIYDI.. TANINMIŞ YARIŞÇILAR KENDİLERİNİ GÖSTERİYORLARDI...
VROOOAV !!!!!
YARIŞTAN SONRA CON'A BİR MERHABA DİYEYİM...
HASTASIN GALİBA. BIRAKŞUNU!
ONUN ETKİSİNDEN KENDİNİ SIYIRAMIYOR MUSUN ?..
DÖNÜŞ, GİDİŞTEKİ KADAR NEŞELİ DEĞİLDİ...
GÜNEŞ Mİ ÇARPTI, N'OLDU SANA? BİRDENBİRE BOZULUVERDİN!..
İLKİN'İ YERİNE BIRAKTIKTAN SONRA REJİ, EVİNE GELDİ, ELBİSE DEĞİŞTİRİYORDU...
MUTLAKA YİNE O'DUR!
DRINNG DRINNG
ALO.. BENİM BEN... REJİ...
ÇOK ŞÜKÜR.. NİHAYET BULABİLDİM.. SAAT 8'DEN BERİ DURMADAN SİZİ ARIYORDUM...
HENÜZ GELDİM... ŞİMDİ GİDECEĞİM... HAVA ALMIYA DA İHTİYACIM VAR DEĞİL Mİ?..
CANIM CİDDİ KONUŞALIM.. YARIN HOLLANDAYA BİR ŞEY GÖNDERMEM GEREKİYOR...
İYİ YA.. JÜL'LE İLKİN'E SÖYLERİZ..
OLMAZ.. BELÇİKADA BAŞLARINA GELENİ BİLİYORSUN... BAŞKALARINI YOLLAMAN LAZIM...
ŞİMDİ ELİMİN ALTINDA YOK BAŞKALARI... ONLARI SEN KANDIRABİLİRSİN...
OLMAZ.. TEHLİKELİ BİR ŞEY BU... DÜŞÜNSENİZE BİR KERRE SİZİ BEKLİYEN TEHLİKEYİ...
ANLIYORUM AMA SİZ BENDEN FAZLA TEHLİKEDESİNİZ...
BEN SİZİN GİBİ DEĞİLİM. ARKAM KUVVETLİ...
ŞİMDİ TARTIŞMAYI BIRAKALIM DA YARINKİ İŞİ DÜŞÜNELİM. GECEYARISI ARIYACAĞIM SİZİ..
DEVAMI GELECEK SAYIDA

MUHAMMED'İ ANCAK BEN ÖLDÜREBİLİRİM

Mekke'nin ileri gelenleri, o sabah yine Kâbe'nin avlusunda toplanmışlardı. Hararetli hararetli konuşmalarına bakılacak olursa çok ciddi bir konuyu aralarında tartıştıkları belliydi. Zaten Mekke'yi şehrin ileri gelenleri arasıra Kâbe'de toplanarak bir arada idare ederlerdi. O zamana göre bu usûl, bir nevi zenginler arası demokrasi sayılırdı. Fakat o gün Mekke'lilerin ileri geri konuşarak tartıştıkları şey Mekke'nin idaresiyle ilgili bir konu değildi. Üç gün önce Mekke'nin ileri gelen kişilerinden biri olan Hamza, Hazreti Muhammed'in yeni dinini kabul etmiş olduğunu açıklamıştı. Hamza'nın müslüman oluşu, müslümanlara çok güç kazandıran bir olaydı. Böyle giderse ve başka güçlü kimseler de müslüman olurlarsa artık Hazreti Muhammed'in önünde kimse duramazdı. İşte bu gerçek Mekke'lileri kara kara düşünmeğe yöneltmişti... O sabah tartışılan şey bu olaydı.

Toplantıda bulunanlardan Ebu Cehil bir ara bağdaş kurmuş olduğu ceylân postunun üzerinde ayağa kalkarak yüksek sesle etrafındakilere bağırdı:

-"Muhammet bize (siz ve Tanrı'larınız cehennemin odunusunuz) diyor" dedi, sonra daha sert bir şekilde devam etti:

-"Onu öldürmekten başka çare yoktur. Ben onu öldürene kendi malımdan yüz kızıl deve ile 20.000 dirhem gümüş vereceğim... Nerede bu işi yapacak kahraman?.."

Kalabalığın içinden güç bir ses duyuldu. Elini göğsüme vurarak konuşan bu sesin sahibi Ömer'di. Ömer şöyle konuşmuştu:

-"O işi Hattab oğlu Ömer'den başkası yapamaz. Bu güç işi ben üzerime alırım."

Hazır bulunanlar, Ömer'i alkışladılar ve onu cesaretinden ötürü tebrik ettiler.

Ömer gerçekten de Mekke'nin sayılı kahramanlarından biriydi. Ondan bu sebeple herkes çekinir ve korkardı. Üstelik Ömer korkunç bir müslüman düşmanıydı da...

Her fırsatta müslümanlara pek çok eza ve cefa ederdi.

Ömer'le Ebu-Cehil beraberce kalktılar ve Kâbe'nin üstündeki meşhur Hübel putunun önüne gittiler ve tutuştukları bağı için karşılıklı yemin ettiler. Ondan sonra da Ömer hemen silahlanarak Hazreti Muhammed'i öldürmek niyetiyle etrafındakilerin hayret ve merak dolu bakışları arasında yola çıktı.

Yolda karşısına Abdullah oğlu Naim çıktı.

Naim:

-"Ya Ömer nereye böyle telâşlı telâşlı?"

Diye sordu.

-"Muhammed'i öldürmeğe gidiyorum."

-"Sen çok büyük bir işe girişmişsin. Çünkü O'nun etrafı hep müslümanlarla sarılı, korkarım ki hiç şansın yok. Tutalım ki O'nu öldürdün... Ya sonra ne yapacaksın? Muhammed'in akrabaları seni sağ koyarlar mı hiç?.."

Ömer hiddetlenmişti.

-"Yoksa sende mi Muhammedilerdensin?.."

Diye karşısındakini tersledi.

Naim:

-"Sen beni bırakta bu suali kızkardeşinle, eniştene sor."

Dedi.

Ömer aldırmadı ve yoluna devam etti.

Biraz sonra önüne Sat ismindeki bir başka tanıdığı çıktı. Sat'da Ömer'e nereye gittiğini lâf arasında sordu. "Muhammed'i öldürmeğe" cevabını alınca biraz alaylı bir şekilde:

-"Sen bu işi zor başarırsın ya Ömer?"

Deyince Sat'a karşı derhal Ömer kılıcını çekti ve:

-"Müslüman olduğun için bari seni öldüreyim."

Diye saldırınca Sat da kılıcına davrandı. İkisi de öyle yalın kılıç hücüma hazırken Sat:

-"Sen yabancılarla uğraşacağına önce kızkardeşinle eniştene çat."

Diye bağırdı.

Ömer kıpkırmızı olmuştu. Kızkardeşiyle eniştesinin müslümanlığını ona ikinci defadır ki tekrarlıyorlardı.

Kılıcını hemen kınına soktu ve sonra Sat'a daha yumuşak bir davranışla sordu:

-"Ya sen kızkardeşimle eniştemin, müslüman olduklarını ne ile ispat edebilirsin bana?"

Sat:

-"Onlar seni mundar (pis) bilirler... Senin kestiğin bir hayvanı meselâ yemezler..."

Diye cevap verdi.

Ömer artık hiddetinden ve öfkesinden, o hale gelmişti ki, bir barut fıçısı gibiydi. Derhal yolunu değiştirdi ve kızkardeşi Fatma'nın evine doğru yöneldi.

O günlerde Ulu Peygamber Hazreti Muhammed'e Allah'tan Kur'anını Tâhâ sûresi inmişti. Bütün müslümanlar bu sûreyi bellemekle meşgûldürler. Fatma ile kocası Said de Sûreyi kendilerine belletmeleri için Hubab bin İrs ismindeki bir müslümanı evlerine dâvet etmişlerdi.

Ömer, kızkardeşinin evinin kapısını vurduğu zaman içeriden Kur'an sesleri geliyordu. Ömer kendini tutmuş ve kızgınlığına biraz hâkim olmuştu.

Fatma kapı aralığından Ömer'in geldiğini görünce kocasına haber vermiş onlar da ortadan Ceylan derisine yazılı olan sûre'yi kaldırmışlardı.

Ömer içeri girdikten sonra önceden kızkardeşiyle eniştesinin müslüman olduklarına dair duyduklarından bahis açmadı. Hattâ gülümseyerek:

-"Sizinle beraber yemek yemeğe geldim."

Dedi ve bahçede meleyerek dolaşan bir oğlağı hemen yakaladı ve tabif "Bismillâh" demeden oracıkta kesti, sonra kızkardeşine uzatıp:

-"Bunu kebap yap ta yiyelim."

Dedi.

Fatma hemen mutfağa seyirtti ve bir müddet sonra elinde kebap sahanı olduğu halde içeri geldi. Eti Ömer'in önüne koyan Fatma ile kocasının sofraya bir türlü oturmamak için habire oraya buraya sıvıştıklarını ve bahaneler ileri sürdüklerini görünce Ömer kendisini mundar sayan bu yakınlarına birdenbire öfkelendi ve:

-"Şimdi anladım. Siz de müslüman olmuşsunuz."

Diye önce Fatma'nın üzerine atıldı. Ömer Fatma'nın yüzüne şiddetli bir tokat indirmişti. Kadının yanağı kan içindeydi. Lâkin Fatma buna hiç aldırmadan yine de cesaretle Ömer'e döndü:

-"Elinden geleni yapmaktan geri durma. Evet ben de kocam da müslüman olduk işte.."

Dedi.

Ömer bir kadın olmasına rağmen kızkardeşinin bu cesaretine hayran olmuştu. Müslümanların kadını böyle olursa acaba erkekleri ne yapar diye bir an kendi kendine düşündü. Sonra acaba bu müslümanlığın kuvveti nereden geliyor? Dedi. İçine

ÖMER : "ŞİMDİ ANLADIM. SİZ DE MÜSLÜMAN OLMUŞSUNUZ" DİYEREK ÖNCE FATMA'NIN ÜZERİNE YÜRÜDÜ. VE ONUN SURATINA MÜTHİŞ BİR TOKAT VURARAK ONU YERE YIKTI.

bir merak dolmuştu. Kızkardeşi Fatma'ya dönerek:

-"Ya Fatma ben eve girerken siz içeride bir şeyler okuyordunuz... Neydi o?"

Diye sordu.

Fatma:

-"Kur'andı."

Deyince Ömer.

-"Ver ben de okuyayım şunu bir kere."

Dedi.

Fatma derhal

-"Mümkün değil."

Diye itiraz etti. Sonra:

-"Çünkü sen temiz değilsin ona ancak temizler el sürebilir."

Dedi.

Ömer bunun üzerine kalktı yıkandı, paklandı ve Fatma'nın verdiği âyetleri okumağa başladı.

"Göklerde, yerlerde, bunların arasında ve toprağın altındaki şeylerin hepsi o Allah'ındır." âyetine gelince durdu ve düşünceye daldı.

Sonra kızkardeşine sordu:

-"Ey Fatma, bunların hepsi sizin Tanrı'nızın mıdır?"

Fatma:

-"Ona ne şüphe! Bütün yeri, göğü yaratan ancak O'dur. Ondan başka Allah yoktur.."

Deyince Ömer durakladı.

-"Peki ama nasıl olur?"

Dedi. "Bizim 500 kadar süslü putlarımız var, hiçbirisinin yeryüzünde zerre kadar mülkü yok!.."

Tekrar elindeki âyeti Ömer okumağa devam etti. Bu sırada Hubab saklandığı yerden meydana çıkmıştı.

-"Ey Ömer!" Dedi. "Peygamber Muhammed'i gördükten sonra, sen de bu gerçeği kavrayacaksın. Tanrı birdir, ondan başka Tanrı yoktur diyeceksin.."

Ömer sâkin sâkin Hubab ile beraber Fatma'nın evinden çıktılar ve Peygamber'e gitmek için yola koyuldular.

Hazreti Muhammed'in katına çıkarken O'na bir fenalık yapmasın diye Ömer'i bir kolundan Ali, öteki kolundan da Hamza tutmuştu.

Hazreti Muhammed bu hali görünce:

-"Bırakın Ömer'i.. O iyi bir niyetle gelmiştir."

Dedi ve sevgi dolu gözlerle Ömer'e döndü:

-"Ey Ömer! Kelime-i Şehadet getir."

Dedi.

Ömer artık Allah'ın birliğine inanmıştı. Gözleri dolu dolu olduğu halde:

-"Tanrı tektir. Ondan başka tapacak Tanrı yoktur. Sen de Ey Muhammed onun bizlere gönderdiği elçisin."

Dedi.

Artık müslümanlara Ali ve Hamza'dan sonra Ömer sayılı bir kahraman olarak katılmıştı. Bu güçlü kahraman Hazreti Muhammed öldükten sonra onun yerine Halife olarak gelmiş ve zamanında müslümanlar Suriye ve İran'ı zaptederek müslümanlığı oralara kadar götürmüşlerdi.

GELECEK HAFTA:

SEPETTEKİ ÇOCUK.

SİYAH TILSIM

Sirk'te çalışan küçük Tedi, bir tuzaktan kurtulup ötekine düşürülmektedir. Onu çekemiyenler vardır.

TAM O SIRADA SİRK ORKESTRASI ÇALMAYA BAŞLAMIŞTI ... KUVVETLİ DAVUL, ZİL VE ÇALGI SESLERİ ARASINDA BAŞKA SESLER DUYULMUYORDU ...
BAY TOKBURGER İŞ BAŞINDAYDI ...
IŞIKLARI AZALTIN .. 1 VE 3 NUMARALI PROJEKTÖRLER YANSIN ... SLAVOLAR, SIRA SİZDE ...
NUMARANIZ 15 DAKİKA SÜRECEK ... SAKIN UNUTMAYIN ! ..
VE TOPLULUK, SEYİRCİLERİN HAYRETLE AÇILAN GÖZLERİ ÖNÜNDE GÖSTERİLERİNE BAŞLADI ...
YEP
HOP
HOV
HOP
PİRAMİTLER KURUYOR, HAVADA UÇUYORLARDI ...
SEYİRCİLER İSE TAŞ GİBİ KASKATIYDILAR ...
NASIL SEYİRCİ BUNLAR ? NE ALKIŞ NE DE BEĞENDİKLERİNİ BELİRTİŞ ... ANLAŞILIR ŞEY DEĞİL ..
NİHAYET, AKILLARA DURGUNLUK VEREN NUMARALAR KARŞISINDA CAMBAZLAR, BİR DEFA ALKIŞLANDI ...
BERİ YANDA, ORMANDA ASİLER ; HAREKETTEN ÖNCE MUSTAFADAN SON EMİRLERİ ALIYORLARDI ...
SİRKE VARINCA REİSDEN EMİR ALACAKSINIZ ... ONDAN EMİR ALMADAN HAREKETE GEÇME YOK ... ANLAŞILDI MI ?..

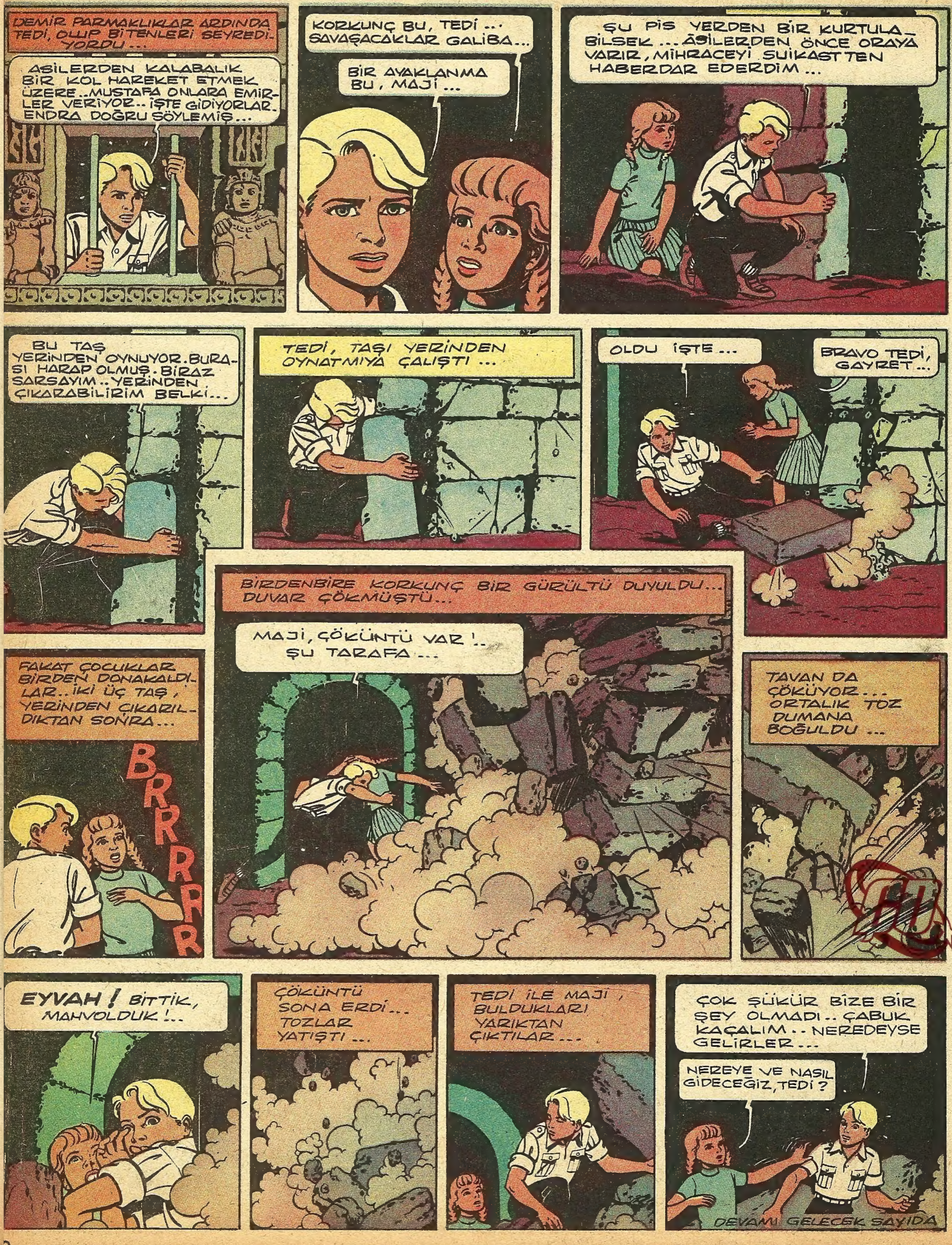
DEMİR PARMAKLIKLAR ARDINDA TEDİ, OLUP BİTENLERİ SEYREDİYORDU...
ASİLERDEN KALABALIK BİR KOL HAREKET ETMEK ÜZERE.. MUSTAFA ONLARA EMİRLER VERİYOR.. İŞTE GİDİYORLAR. ENDRA DOĞRU SÖYLEMİŞ...
KORKUNÇ BU, TEDİ... SAVAŞACAKLAR GALİBA...
BİR AYAKLANMA BU, MAJİ...
ŞU PİS YERDEN BİR KURTULABİLSEK... ASİLERDEN ÖNCE ORAYA VARIR, MİHRACEYİ SUİKASTTEN HABERDAR EDERDİM...
BU TAŞ YERİNDEN OYNUYOR. BURASI HARAP OLMUŞ. BİRAZ SARSAYIM.. YERİNDEN ÇIKARABİLİRİM BELKİ...
TEDİ, TAŞI YERİNDEN OYNATMIYA ÇALIŞTI...
OLDU İŞTE...
BRAVO TEDİ, GAYRET...
BİRDENBİRE KORKUNÇ BİR GÜRÜLTÜ DUYULDU... DUVAR ÇÖKMÜŞTÜ...
FAKAT ÇOCUKLAR BİRDEN DONAKALDILAR.. İKİ ÜÇ TAŞ, YERİNDEN ÇIKARILDIKTAN SONRA...
BRRRRR
MAJİ, ÇÖKÜNTÜ VAR!.. ŞU TARAFA...
TAVAN DA ÇÖKÜYOR... ORTALIK TOZ DUMANA BOĞULDU...
EYVAH! BİTTİK, MAHVOLDUK!..
ÇÖKÜNTÜ SONA ERDİ... TOZLAR YATIŞTI...
TEDİ İLE MAJİ, BULDUKLARI YARIKTAN ÇIKTILAR...
ÇOK ŞÜKÜR BİZE BİR ŞEY OLMADI.. ÇABUK KAÇALIM.. NEREDEYSE GELİRLER...
NEREYE VE NASIL GİDECEĞİZ, TEDİ?
DEVAMI GELECEK SAYIDA

HAYVANLAR DÜNYASI

Kara Ülke denilen Afrika'ya oradaki yaban hayvanlarının yaşayışını filme almak üzere gittik, umduğumuzdan çok daha meraklı, acaip şeylerle karşılaştık. İşte, şimdi de fillerin yaşayışını incelemek fırsatını bulmuştuk.

Yanlarına daha çok yaklaşmanın tehlikeli olacağını biliyorduk, çünkü aslında pek yumuşak başlı olan bu hayvanlar insanlara karşı gittikçe hırçın davranıyorlar. Bu da, fildişi avcılarının onları çok korkutmuş olmalarından ileri geliyor.

Filin hortumu en önemli organıdır. Hortumu olmasa fil ölür, çünkü boynu pek kalındır, su içmek, yem yemek için başını eğemez. Bu işe o iki uzun dişi de engel olur.

Filin ağırlığı 5-6 tondur. Öyleyken, gene de pek sessiz yürür, çünkü ayakları kalın bir yastık gibidir. Fil en çok Afrika'da, bir de Hindistan'da bulunur. Afrika filinin kulakları Hindistan filininkinden daha büyüktür. Eskiden yalnız Hindistan filine iş görmek öğretilebilirsanılırdı. Şimdi Afrika fillerine de iş görmek öğretiliyor.

Bir arkadaş anlattı: Fildişi elde etmek için ava çıkmış, bir fili vurmuş. Hayvan yaralanınca kaçmış. Aradan yıllar geçiyor, avcı bir su kıyısında dinlenirken aynı fil onu görüp tanıyor, üzerine su püskürterek ondan öcünü alıyor.

GELECEK HAFTA: GORİLLER ARASINDA

GÖK AKROBATLARI

Dan Kuper'i türlü tertiplerle yeni filosundan uzaklaştırmıya çalışanlar, aldanacaklardır. Dan, bir sürpriz karşısındadır.

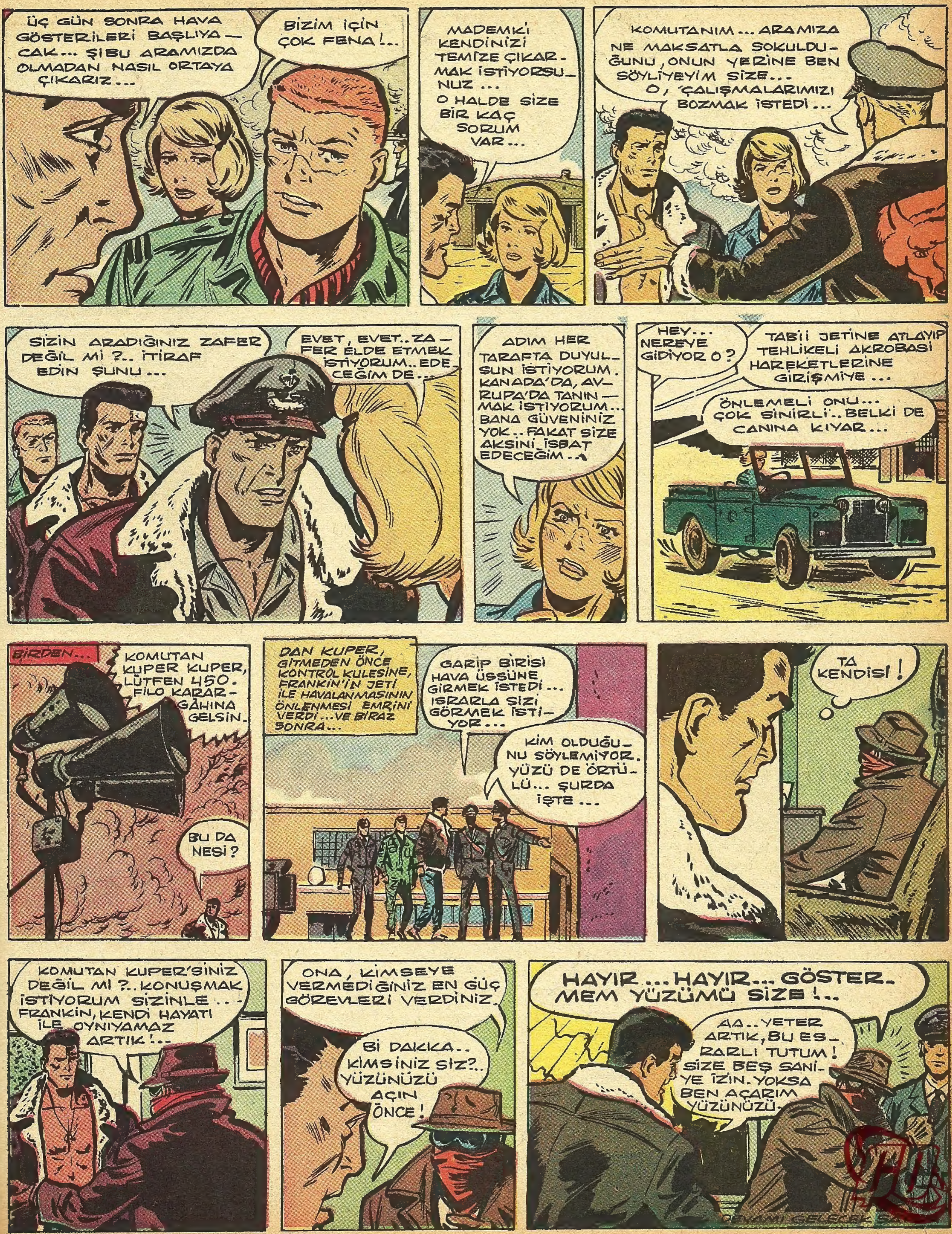

ÜÇ GÜN SONRA HAVA GÖSTERİLERİ BAŞLIYACAK... ŞİBU ARAMIZDA OLMADAN NASIL ORTAYA ÇIKARIZ...
BİZİM İÇİN ÇOK FENA!..
MADEMKİ KENDİNİZİ TEMİZE ÇIKARMAK İSTİYORSUNUZ... O HALDE SİZE BİR KAÇ SORUM VAR...
KOMUTANIM... ARAMIZA NE MAKSATLA SOKULDUĞUNU, ONUN YERİNE BEN SÖYLİYEYİM SİZE... O, ÇALIŞMALARIMIZI BOZMAK İSTEDİ...
SİZİN ARADIĞINIZ ZAFER DEĞİL Mİ ?.. İTİRAF EDİN ŞUNU...
EVET, EVET.. ZAFER ELDE ETMEK İSTİYORUM.. EDECEĞİM DE...
ADIM HER TARAFTA DUYULSUN İSTİYORUM. KANADA'DA, AVRUPA'DA TANINMAK İSTİYORUM... BANA GÜVENİNİZ YOK.. FAKAT SİZE AKSİNİ İSBAT EDECEĞİM...
HEY... NEREYE GİDİYOR O?
TAB'İİ JETİNE ATLAYIP TEHLİKELİ AKROBASİ HAREKETLERİNE GİRİŞMİYE...
ÖNLEMELİ ONU... ÇOK SİNİRLİ.. BELKİ DE CANINA KIYAR...
BİRDEN...
KOMUTAN KUPER KUPER, LÜTFEN 450. FİLO KARARGÂHINA GELSİN.
BU DA NESİ?
DAN KUPER, GİTMEDEN ÖNCE KONTROL KULESİNE, FRANKİN'İN JETİ İLE HAVALANMASININ ÖNLENMESİ EMRİNİ VERDİ... VE BİRAZ SONRA...
GARİP BİRİSİ HAVA ÜSSÜNE GİRMEK İSTEDİ... ISRARLA SİZİ GÖRMEK İSTİYOR...
KİM OLDUĞUNU SÖYLEMİYOR. YÜZÜ DE ÖRTÜLÜ... ŞURDA İŞTE...
TA KENDİSİ!
KOMUTAN KUPER'SİNİZ DEĞİL Mİ ?.. KONUŞMAK İSTİYORUM SİZİNLE.. FRANKİN, KENDİ HAYATI İLE OYNIYAMAZ ARTIK!..
ONA, KİMSEYE VERMEDİĞİNİZ EN GÜÇ GÖREVLERİ VERDİNİZ.
Bİ DAKİKA.. KİMSİNİZ SİZ?.. YÜZÜNÜZÜ AÇIN ÖNCE!
HAYIR... HAYIR... GÖSTERMEM YÜZÜMÜ SİZE!..
AA.. YETER ARTIK, BU ESRARLI TUTUM! SİZE BEŞ SANİYE İZİN. YOKSA BEN AÇARIM YÜZÜNÜZÜ..
DEVAMI GELECEK SA

Hikâye

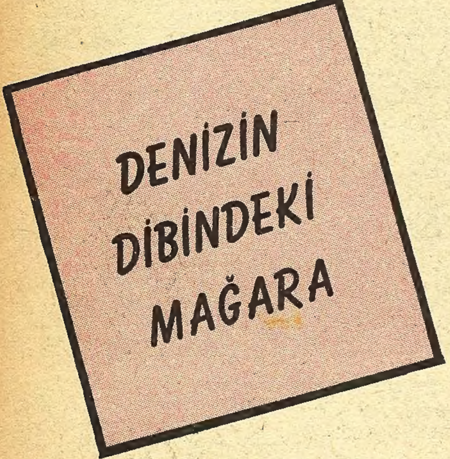

Monar dibe doğru iniyordu. Yukarıda olup bitenler sanki başka bir dünyada oluyordu. Monar birden koluna bir canlının dokunduğunu hissetti... Yukarı çıkmak için çırpınmaya başladı...

Tuomatu takım adaları Güney Pasifikte yanyana dizilmiş hissini veren küçük adalardır. Tahiti'liler bu adalara "Bulut adaları" derler ama Fransızlar onlara "Tehlikeli adalar" ismini vermişlerdir... Bundan otuz yıl kadar evvel, Vilmon Monar isminde genç bir araştırmacı, bir şilepte bu adaların civarından geçerken, adaların en güney ucunda bulunan Rimaro adasını görmek istediğini kaptana söylemişti. Şilebin adaya yanaşmasına imkân yoktu. Onun için kaptan Monar'ın emrine altı tahitili denizci ile bir kayak vermişti.

Monar uzun kayığın burnuna oturarak, denizcilerle beraber yola koyuldu. Şilep ise adanın açığında demirlenmişti. Adaya yaklaştıkça şilebin niçin yanaşmadığını daha iyi anlıyordu. Adanın önünde mercan kayalıklar bir duvar gibi yükseliyordu. Bu duvarda bir geçit yeri bile görünmüyordu Monar:

-"Adaya nasıl gideceğiz?" diye sordu "Bu kayalıklar imkân vermez ki..."

Tahitili denizcilerin başkanı Roo güldü:

-"Gideriz. Allah yardım eder. Bu kayalıkların arasında dar bir geçit vardır. Ama o geçitten deniz o kadar süretle geçer ki, oradan giremeyiz, parçalanırız. En iyisi bu kayalıklara yaklaşmak, sonra onları aşan kuvvetli bir dalga ile beraber öbür tarafa inmek..."

-"Böyle şey olur mu?"

-"Olur... olur. Biz daima öyle yaparız."

Dalgalar kayalıkları şiddetle dövüyorlardı. Denizcilerin söylediklerine göre, en şiddetlisi dokuzuncu dalga idi. Onu, bekliyorlardı. O dalga gelince, hep beraber suların üzerinde âdeta kayarak mercan kayalıklarını aşacaklardı. Hakikaten de birden müthiş bir dalga geldi... Tahitili denizciler hep birden "Hoe! Hoe!" diye bağırarak kayığın kenarına yapıştılar. Kayık köpüklü dalganın üzerinde bir ceviz kabuğu gibiydi. Roo ta tepeye gelince ayağa kalktı. Bütün denizcilerde ayni şekilde ayağa fırlayarak denize atlamışlardı. Roo "Sen te atla Monar! Atla!" diye bağırdı. O zaman Monar da Roo gibi kendini denize attı.

Dibe doğru iniyordu. Yukarıda olup bitenler sanki başka dünyada oluyordu. Monar birden koluna bir canlının dokunduğunu hissetti. Hemen aklından bir düşünce geçti: "Köpek balıkları" diye düşündü. Eliyle kendisine sürtünen şeyi itti, sonra suyun yüzeyine çıkmak için çırpınmağa başladı. Ama bir türlü yukarı çıkamıyordu. Başı sert bir yere çarptı. O zaman bir mağaranın içinde olduğunu anladı. Sular onu buraya nasıl sürüklemişlerdi? Panik içinde, kendini oradan oraya atıyordu. Mağaranın içi zifiri karanlıktı. Yalnız ağzı yukarıdan gelen ışınlarla aydınlanmıştı.

Monar dışarı çıkmağa çalıştı. Fakat birden bütün vücudunda bir kesiklik hissetti. Yoksa suyun içindeki bu mağarada kimsenin haberi olmadan can mı verecekti? Birden kolunu bir şey yakaladı. Sımsıkı yakalamıştı. Monar kendini kurtarmak istedi. Fakat başaramadı. O zaman kolunu tutanın Roo olduğunu gördü. Roo onun mağarada bulunduğunu anlamış, imdadına yetişmişti. Beraber mağaradan çıkıp suyun yüzüne doğru çıktılar. Etraf köpük içindeydi... Tahitili denizciler parçalanmamış, hiçbir şey olmamış kayığa etrafa dağılmış eşyaları dolduruyorlardı.

Roo birden Monar'a aşağısını işaret, etti. Monar oraya bakınca birden beş altı metre derinlikte kocaman bir balığın yüzdüğünü gördü. Bir karaltı halindeydi. Roo "Tonu!" diye bağırdı. "Hemen kayığa atlıyalım". Tonu, oraların en korkunç deniz canavarlarından biriydi. Monar son kuvvetini sarfederek denizcilerin yardımı ile kayığa bindi. Fakat Tahitililer hiç korkmamışlardı. Kayığa binince ellerindeki zıpkınlarla Tonu'yu avlamak için faaliyete giriştiler... Biraz sonra mızraklarla delik deşik olmuş canavarı halatla mercan kayalıkların dibine çıkardılar. Hayvanın kocaman bir ağzı vardı ve sırtı kıkırdaklarla kaplıydı.

Roo gülerek: "Anlaşılan rahatsız oldu... Herhalde o mağara onun yuvasıydı." dedi. "Sen farkında olmadan davetsiz misafir olarak evine girmişsin. Haydi geçmiş olsun..."

Ondan sonra hep beraber lagünün mavi ve durgun suları üzerinden adanın hurma ağaçları ile kaplı olan sahiline doğru, gittiler... Ama Monar hayatının sonuna kadar Tahitili denizcilerin kayıkla nasıl mercan kayalıkları aştıklarını unutmayacaktı...

HIZLI ESKİMOLAR ARASINDA

BAŞ TARAFI ARKA SAYFADA

HIZLI ESKİMOLAR ARASINDA

Hızlı ve Prof. Bilgiç, yeni buluşlarını Groenland'da Eskimolar üzerinde denemektedirler.

İDARE: Ankara cad. Cemal Nadir sok. No:7 İstanbul BASILDIĞI YER: Web Ofset İleri Matbaacılık A. Ş. SAHİBİ: Erol Simavi YAZI İş. Md. Arslan Baran ABONE: Senelik 24, 6 Aylık 12, 3 Aylık 6 liradır.